HISTORIAS Y MEMORIAS

La Procesión Cívica de la ENJPP: Primera parte, año 2004

TIEMPO DE LECTURA: 1MINUTO

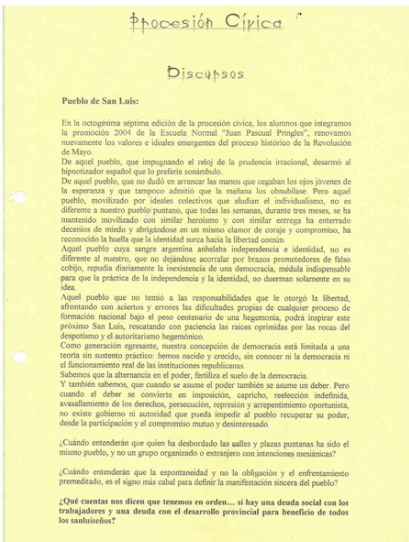

Procesión Cívica

Discursos

Pueblo de San Luis:

En la octogésima séptima edición de la procesión cívica, los alumnos que integramos la promoción 2004 de la Escuela Normal "Juan Pascual Pringles", renovamos nuevamente los valores e ideales emergentes del proceso histórico de la Revolución de Mayo.
De aquel pueblo, que impugnando el reloj de la prudencia irracional, desarmó al hipnotizador español que lo prefería sonámbulo.
De aquel pueblo, que no dudó en arrancar las manos que cegaban los ojos jóvenes de la esperanza y que tampoco admitió que la mañana los obnubilase. Pero aquel pueblo, movilizado por ideales colectivos que eludían el individualismo, no es diferente a nuestro pueblo puntano, que todas las semanas, durante tres meses, se ha mantenido movilizado con similar heroísmo y con similar entrega ha enterrado decenios de miedo y abrigándose en un mismo clamor de coraje y compromiso, ha reconocido la huella que la identidad surca hacia la libertad común.
Aquel pueblo cuya sangre argentina anhelaba independencia e identidad, no es diferente al nuestro, que no dejándose acorralar por brazos prometedores de falso cobijo, repudia diariamente la inexistencia de una democracia, médula indispensable para que la práctica de la independencia y la identidad, no duerman solamente en su idea.
Aquel pueblo que no temió a las responsabilidades que le otorgó la libertad, afrontando con aciertos y errores las dificultades propias de cualquier proceso de formación nacional bajo el peso centenario de una hegemonía, podrá inspirar este próximo San Luis, rescatando con paciencia las raíces oprimidas por las rocas del despotismo y el autoritarismo hegemónico.
Como generación egresante, nuestra concepción de democracia está limitada a una teoría sin sustento práctico: hemos nacido y crecido, sin conocer ni la democracia ni el funcionamiento real de las instituciones republicanas.
Sabemos que la alternancia en el poder, fertiliza el suelo de la democracia.
Y también sabemos, que cuando se asume el poder también se asume un deber. Pero cuando el deber se convierte en imposición, capricho, reelección indefinida, avasallamiento de los derechos, persecución, represión y arrepentimiento oportunista, no existe gobierno ni autoridad que pueda impedir al pueblo recuperar su poder, desde la participación y el compromiso mutuo y desinteresado.

¿Cuándo entenderán que quien ha desbordado las calles y plazas puntanas ha sido el mismo pueblo, y no un grupo organizado o extranjero con intenciones mesiánicas?

¿Cuándo entenderán que la espontaneidad y no la obligación y el enfrentamiento premeditado, es el signo más cabal para definir la manifestación sincera del pueblo?

¿Qué cuentas nos dicen que tenemos en orden... si hay una deuda social con los trabajadores y una deuda con el desarrollo provincial para beneficio de todos los sanluiseños?

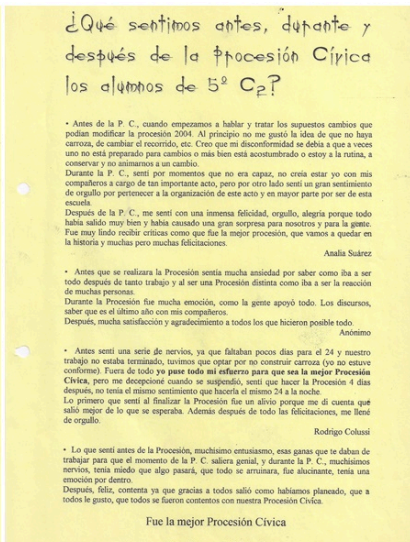

¿Qué sentimos antes, durante y después de la Procesión Cívica los alumnos de 5º C2?

• Antes de la P. C., cuando empezamos a hablar y tratar los supuestos cambios que podían modificar la procesión 2004. Al principio no me gustó la idea de que no haya carroza, de cambiar el recorrido, etc. Creo que mi disconformidad se debía a que a veces uno no está preparado para cambios o más bien está acostumbrado o estoy a la rutina, a conservar y no animarnos a un cambio.
Durante la P. C., sentí por momentos que no era capaz, no creía estar yo con mis compañeros a cargo de tan importante acto, pero por otro lado sentí un gran sentimiento de orgullo por pertenecer a la organización de este acto y en mayor parte por ser de esta escuela
Después de la P. C., me sentí con una inmensa felicidad, orgullo, alegría porque todo había salido muy bien y había causado una gran sorpresa para nosotros y para la gente. Fue muy lindo recibir críticas como que fue la mejor procesión, que vamos a quedar en la historia y muchas pero muchas felicitaciones.

Analía Suárez

• Antes que se realizara la Procesión sentía mucha ansiedad por saber como iba a ser todo después de tanto trabajo y al ser una Procesión distinta como iba a ser la reacción de muchas personas.
Durante la Procesión fue mucha emoción, como la gente apoyó todo. Los discursos, saber que es el último año con mis compañeros.
Después, mucha satisfacción y agradecimiento a todos los que hicieron posible todo.

Anónimo

• Antes sentí una serie de nervios, ya que faltaban pocos días para el 24 y nuestro trabajo no estaba terminado, tuvimos que optar por no construir carroza (yo no estuve conforme). Fuera de todo **yo puse todo mi esfuerzo para que sea la mejor Procesión Cívica**, pero me decepcioné cuando se suspendió, sentí que hacer la Procesión 4 días después, no tenía el mismo sentimiento que hacerla el mismo 24 a la noche.
Lo primero que sentí al finalizar la Procesión fue un alivio porque me di cuenta que salió mejor de lo que se esperaba. Además después de todo las felicitaciones, me llené de orgullo.

Rodrigo Colussi

• Lo que sentí antes de la Procesión, muchísimo entusiasmo, esas ganas que te daban de trabajar para que el momento de la P. C. saliera genial, y durante la P. C., muchísimos nervios, tenía miedo que algo pasará, que todo se arruinara, fue alucinante, tenía una emoción por dentro.
Después, feliz, contenta ya que gracias a todos salió como habíamos planeado, que a todos le gusto, que todos se fueron contentos con nuestra Procesión Cívica.

Fue la mejor Procesión Cívica

Muchos años antes de que yo llegara a San Luis -casi finalizando los 80- en la Escuela Normal Juan Pascual Pringles (ENJPP) **se conmemoraban las llamadas "efemérides" tradicionales**. Ellas daban identidad a la Escuela dependiente de la Universidad Nacional de San Luis.

Mirando retrospectivamente **se evidencia la construcción de otras miradas que pujaron por decir su palabra**. Como todas las construcciones, **fue colectiva y llevó años ya que las fuerzas instituidas resistían todos los cambios**. Muchos años después vinieron los actos de la Memoria (24 de marzo, Noche de los lápices, etc.).

Tres actos fueron el alma de la ENJPP en relación a su contrato fundacional: **la Procesión Cívica (24 de mayo), el acto de la Bandera (20 de junio) y la Caminata a las Chacras (17 de agosto)**. Casi inalterables en el tiempo y con las mismas características organizacionales. Las mismas "glosas", lxs mismos docentes organizadores.

En cuanto al primero de ellos, **su objetivo inicial fue esperar el nacimiento de la Patria en la Plaza de las Flores (actual plaza Pringles del microcentro de la ciudad de San Luis)** en un acto espontáneo, fresco, como casi todo lo que proviene de la juventud.

Iniciado por un grupo de estudiantes en 1918 –año de la Reforma Universitaria que democratizara a las universidades nacionales.

Con el tiempo se fue rutinizando, disciplinando y se fueron agregando elementos y presencias simbólicas: la estudiante que representa a la Patria, la carroza, el lema, el paso por la Catedral y la Casa de Gobierno que en esa época estaba frente a la plaza Independencia. La presencia de policía, ejército y las significativas antorchas.

Hubo dos excepciones en el "armado" de este acto. **Una en el 2004, otra en el año del bicentenario 2010.**

En el año 2004 coordinó el trabajo la profesora Sandra Bosso y **significó un hito importante para la promoción que lo organizó.**

Los discursos de los estudiantes Funes / Loyola fueron críticos y **en consonancia con los acontecimientos y luchas vividos por la sociedad sanluiseña.** También las reflexiones que hicieron.

REVISTA @ALTERELL@S

Esta publicación está registrada bajo el número ISSN 2796- 756X.

SEGUINOS

SOBRE NOSOTROS

@lterell@s Es un vuelo iniciático en búsqueda de nuevas configuracionessociopolíticas que...

CONOCÉ MÁS

ÚLTIMOS ARTÍCULOS

Resignación o Resistencia. El mensaje de Pato Torne

La Universidad de Mauricio

Contra la Cultura de la Crueldad: No es casual

De palabras de odio nacen hechos violentos

La Educación Superior es un Derecho Humano. El Dr. Eduardo Rinesi diserta en la Universidad Nacional de San Luis – Mes de la Memoria

Procesión Cívica

Discursos

Pueblo de San Luis:

En la octogésima séptima edición de la procesión cívica, los alumnos que integramos la promoción 2004 de la Escuela Normal "Juan Pascual Pringles", renovamos nuevamente los valores e ideales emergentes del proceso histórico de la Revolución de Mayo.
De aquel pueblo, que impugnando el reloj de la prudencia irracional, desarmó al hipnotizador español que lo prefería sonámbulo.
De aquel pueblo, que no dudó en arrancar las manos que cegaban los ojos jóvenes de la esperanza y que tampoco admitió que la mañana los obnubilase. Pero aquel pueblo, movilizado por ideales colectivos que eludian el individualismo, no es diferente a nuestro pueblo puntano, que todas las semanas, durante tres meses, se ha mantenido movilizado con similar heroísmo y con similar entrega ha enterrado decenios de miedo y abrigándose en un mismo clamor de coraje y compromiso, ha reconocido la huella que la identidad surca hacia la libertad común.
Aquel pueblo cuya sangre argentina anhelaba independencia e identidad, no es diferente al nuestro, que no dejándose acorralar por brazos prometedores de falso cobijo, repudia diariamente la inexistencia de una democracia, médula indispensable para que la práctica de la independencia y la identidad, no duerman solamente en su idea.
Aquel pueblo que no temió a las responsabilidades que le otorgó la libertad, afrontando con aciertos y errores las dificultades propias de cualquier proceso de formación nacional bajo el peso centenario de una hegemonía, podrá inspirar este próximo San Luis, rescatando con paciencia las raíces oprimidas por las rocas del despotismo y el autoritarismo hegemónico.
Como generación egresante, nuestra concepción de democracia está limitada a una teoría sin sustento práctico: hemos nacido y crecido, sin conocer ni la democracia ni el funcionamiento real de las instituciones republicanas.
Sabemos que la alternancia en el poder, fertiliza el suelo de la democracia.
Y también sabemos, que cuando se asume el poder también se asume un deber. Pero cuando el deber se convierte en imposición, capricho, reelección indefinida, avasallamiento de los derechos, persecución, represión y arrepentimiento oportunista, no existe gobierno ni autoridad que pueda impedir al pueblo recuperar su poder, desde la participación y el compromiso mutuo y desinteresado.

¿Cuándo entenderán que quien ha desbordado las calles y plazas puntanas ha sido el mismo pueblo, y no un grupo organizado o extranjero con intenciones mesiánicas?

¿Cuándo entenderán que la espontaneidad y no la obligación y el enfrentamiento premeditado, es el signo más cabal para definir la manifestación sincera del pueblo?

¿Qué cuentas nos dicen que tenemos en orden… si hay una deuda social con los trabajadores y una deuda con el desarrollo provincial para beneficio de todos los sanluiseños?

Sería absurdo no admitir que una gran parte de los jóvenes aquí presentes, hemos participado también en esta recuperación de la soberanía popular. Hemos participado concientemente, porque ante la elección de ser sumisos o rebeldes, indiferentes o comprometidos, hemos escogido la rebeldía y el compromiso. Rebeldía que nos permite vivir activamente el presente, transportando la antorcha de la experiencia, hacia un futuro que habitaremos con responsabilidad y participación crítica. Rebeldía, cuya antorcha incendiará la caligrafía trémula, de una historia redactada desde la educación sin derechos y la justicia sin independencia. Rebeldía que revivirá los pulmones agotados de una patria que sólo ha respirado el aire viciado por la corrupción y la ostentación. Rebeldía que impedirá concebir un futuro adormecido, donde se nos intime a custodiar acorralados, una casa de gobierno que no nos representa. **Una rebeldía no sólo de los corazones jóvenes y hacia el futuro, sino también, rebeldía presente… que devuelve poco a poco la dignidad a aquellos que la necesidad… ha convertido en peones… sacrificándose ante el rey amenazado.**

La promoción 2004 de la Escuela Normal "Juan Pascual Pringles", ha elegido, en las vísperas del 25 de Mayo, rescatar simbólicamente valores que, hoy en día, deambulan fragmentados por nuestras calles puntanas: la libertad, la justicia, la educación, la paz y la dignidad. Valores que juntos constituyen la Patria. No la Patria indiferente de los actos cívicos suspendidos en el tiempo, sino la Patria resignificada de los actos cívicos dinámicos que implican la realidad histórica actual.
La juventud no es sólo símbolo del futuro, sino también del presente. Como integrantes del presente, reivindicamos con estos símbolos la lucha del pueblo puntano, que ha decidido, desde cada uno de sus sectores, reunir nuevamente los valores de una verdadera Patria.
No festejemos una vieja Revolución, si su recuerdo no nos convoca a una Revolución diaria.
Como jóvenes responsables y solidarios con nuestra realidad, solicitamos entonces a los docentes y al pueblo en general, mantener, más allá de cualquier solución oportunista que pueda mimetizarse en el desarrollo de esta reivindicación, el mismo valor, la misma inteligencia, el mismo compromiso y responsabilidad, que han demostrado en la búsqueda de la soberanía popular.

Pueblo de San Luis:

Una vez mas estamos reunidos los alumnos de la Escuela Normal "Juan Pascual Pringles" con todo el pueblo sanluiseño presente, para celebrar hoy la 87º edición de la Procesión Cívica.
Celebración que ha guardado en su corazón, todas las vicisitudes de cada época, que le toco vivir: crisis, conflictos, indiferencias... pero hasta nuestros días con su espíritu fortalecido por cada promoción normalista
porque cada uno de nosotros se siente orgulloso de este compromiso asumido con las generaciones pasadas y con nexo con las futuras
porque este compromiso de organizar la Procesión Cívica nos identifica y nos distingue como alumnos normalistas, porque esta Procesión Cívica ya pertenece a toda la ciudad de San Luis.

Pero hoy la Promoción 2004 ha querido volver su mirada hacia sus orígenes, a esa primera marcha cívico estudiantil, que aquellos estudiantes de 1918 organizaron en espera del primer minuto del 25.
Necesitamos mirar hacia el pasado para renovar quimeras y el ideal de patria que soñaron nuestros próceres de Mayo, y de este modo proyectarnos el futuro y como los jóvenes, somos conscientes de todo lo que acontece en nuestro entorno, es que esta noche marchamos bajo el Lema: ***"LUCHEMOS CON DIGNIDAD PARA ENCENDER EL FUEGO DE NUESTRA LIBERTAD".***

La Argentina necesita de nosotros, los jóvenes, ya que ha sido herida en su corazón: que es la educación, se ha maltratado a maestras y maestros por su legitimo derecho de lucha por la dignidad...

En esta noche de vigilia, queremos decirles a los maestros y profesores, que este tiempo no fue perdido, sino que nos han dado la mejor de sus enseñanzas: ¡la Dignidad!. Con su lucha están siendo ejemplo no solo para la comunidad educativa sino para todo el pueblo de San Luis, que marcha y ya no se calla mas.

Los docentes han levantado un estandarte tras el cual muchas voces han hacho oír su clamor.

Clamor como el escuchado en aquel 25 de Mayo donde los patriotas exigían la Libertad.

Y a pesar del tiempo transcurrido, aun hoy el pueblo de San Luis anhela la LIBERTAD para manifestarse sin miedos y amenazas. Libertad para elegir a sus representantes mas estos de saber, que el mandato dado se puede revertir cuando no cumplen, con justicia y honestidad, sus funciones; cuando no se respetan las leyes.

Queremos que este fuego encendido sea en nuestra Patria, la luz de un camino de esperanza, donde la Paz no sea una utopia sino que se concretice en la Educación y en el Trabajo digno, como derechos incuestionables para todo argentino y todo sanluiseño.

Queremos que las INSTITUCIONES no funcionen al servicio de intereses individuales, sino al servicio del Bien común, que cada una cumpla con las tareas que les encomienda la Constitución.

Así... deseamos a una Policía que proteja al pueblo sanluiseño y garantice su seguridad, y no lo reprima, sembrando el repudio y la desconfianza de toda la ciudadanía.

La Legislatura, que sea la voz de las demandas populares, y que sancione leyes a la claridad de la verdad y la justicia.

El poder Judicial, que sea autónomo, independiente e imparcial...

Los jóvenes necesitamos los sueños para volver a creer y reír, pero también ser custodios permanentes de nuestra identidad como argentinos y puntanos, de defender nuestro legado histórico!... no debemos olvidar que somos herederos de los granaderos de San Martín, de los héroes de Malvinas, de las victimas de la cruel dictadura militar, de todos aquellos que dieron su vida por sus principios, por la libertad y la soberanía.

La Promoción de Alumnos de Quinto Año 2004 guardaremos en nuestra memoria y en nuestros corazones esta Procesión Cívica tan peculiar, y les decimos querido Pueblo de San Luis, que deseamos que este Fuego que encendimos esta noche, lo tengamos siempre latente, para que siempre ilumine el futuro de Paz y Libertad que todos buscamos.

La fuerza de la Educación y la Dignidad serán nuestra fortaleza para seguir luchando, de pie, junto a la Patria, convencidos de que el verdadero cambio, es aquel que se asume con compromiso y ética.

Los estudiantes normalistas, sabemos que debemos ser en el futuro, ciudadanos que luchen por una autentica democracia, donde la LIBERTAD, la JUSTICIA, la PAZ y la DIGNIDAD conformen una tangible, en esta, nuestra amada Argentina y en este, nuestro querido San Luis.

SILVINA FUNES - MARISA LOYOLA. 5º C1

¿Qué sentimos antes, durante y después de la Procesión Cívica los alumnos de 5º C2?

• Antes de la P. C., cuando empezamos a hablar y tratar los supuestos cambios que podían modificar la procesión 2004. Al principio no me gustó la idea de que no haya carroza, de cambiar el recorrido, etc. Creo que mi disconformidad se debía a que a veces uno no está preparado para cambios o más bien está acostumbrado o estoy a la rutina, a conservar y no animarnos a un cambio.
Durante la P. C., sentí por momentos que no era capaz, no creía estar yo con mis compañeros a cargo de tan importante acto, pero por otro lado sentí un gran sentimiento de orgullo por pertenecer a la organización de este acto y en mayor parte por ser de esta escuela.
Después de la P. C., me sentí con una inmensa felicidad, orgullo, alegría porque todo había salido muy bien y había causado una gran sorpresa para nosotros y para la gente. Fue muy lindo recibir críticas como que fue la mejor procesión, que vamos a quedar en la historia y muchas pero muchas felicitaciones.

Analia Suárez

• Antes que se realizara la Procesión sentía mucha ansiedad por saber como iba a ser todo después de tanto trabajo y al ser una Procesión distinta como iba a ser la reacción de muchas personas.
Durante la Procesión fue mucha emoción, como la gente apoyó todo. Los discursos, saber que es el último año con mis compañeros.
Después, mucha satisfacción y agradecimiento a todos los que hicieron posible todo.

Anónimo

• Antes sentí una serie de nervios, ya que faltaban pocos días para el 24 y nuestro trabajo no estaba terminado, tuvimos que optar por no construir carroza (yo no estuve conforme). Fuera de todo **yo puse todo mi esfuerzo para que sea la mejor Procesión Cívica**, pero me decepcioné cuando se suspendió, sentí que hacer la Procesión 4 días después, no tenía el mismo sentimiento que hacerla el mismo 24 a la noche.
Lo primero que sentí al finalizar la Procesión fue un alivio porque me di cuenta que salió mejor de lo que se esperaba. Además después de todo las felicitaciones, me llené de orgullo.

Rodrigo Colussi

• Lo que sentí antes de la Procesión, muchísimo entusiasmo, esas ganas que te daban de trabajar para que el momento de la P. C. saliera genial, y durante la P. C., muchísimos nervios, tenía miedo que algo pasará, que todo se arruinara, fue alucinante, tenía una emoción por dentro.
Después, feliz, contenta ya que gracias a todos salió como habíamos planeado, que a todos le gusto, que todos se fueron contentos con nuestra Procesión Cívica.

Fue la mejor Procesión Cívica

Quedó para la Historia

Anónimo

• Nuestro caso en especial porque:
Antes de la P. C., en marzo, nosotras ya estábamos preocupadas de como iba a ser. Cuando se formó la Comisión Organizadora fuimos elegidas junto a otra compañera para representar a nuestro curso.
Desde que se empezó a trabajar hasta que llegó el 24 de Mayo propusimos ideas y un proyecto de cómo podría realizarse.
Esas ideas y propuestas no fueron aceptadas por la comisión. Ideas que respondían a la actual situación de crisis que todavía vive la provincia. En ese momento sentimos impotencia. Y creímos que era casi necesario nuestra renuncia a la Comisión, tres semanas antes, porque no era solo cuestión de ideas o proyectos, sino de políticas que había adoptado dicha Comisión y que el curso que representamos adhirió a ellas.
Además, antes de la renuncia recibimos agresiones verbales y agravios de parte de algunos de nuestros compañeros y de la Comisión Organizadora.
Luego de dicha renuncia, como resultado final la Comisión concluyó aprobando un 90% de nuestro proyecto, hecho que nos alegró; pero a su vez nos movió porque interpretamos que el proyecto era rechazado sólo con nuestra presencia dentro de la Comisión, es decir, mero capricho.
Durante la Procesión tuvimos simultáneos sentimientos.
Después de la P. C. sentimos que aún falta una etapa, la auto evaluación con crítica y autocrítica como grupo del accionar en general.
Esperamos que todos, conjuntamente, reflexionemos y la etapa que planteamos anteriormente se haga para mejorar y crecer como seres humanos y para que nos sirva como experiencia para el resto de nuestras vidas.

Claudia Andrea Mocdece
Ana Paula Caviedes Garraza

• Antes de la Procesión sentimos ansiedad, mucha responsabilidad porque la Procesión dependía de nuestro trabajo y ganas. Sentimos mucha indecisión de lo que íbamos a hace porque era todo un desafió hacer una Procesión con algunas ideas de las primeras Procesiones, y otras aportadas por nosotros. Nos gustó mucho esta Procesión porque más allá que fue totalmente distinta a las anteriores, estuvo conformada con ideas nuestras.
Durante la Procesión nos sentimos muy bien, protagonistas, responsables de semejante acto patriótico.
Son momentos que desearíamos guardar por siempre.

Andrea Echenique
Gisel Godoy

• Antes de realizarse la Procesión tenía ansiedad por saber como iba a ser "nuestra" Procesión. Miedo porque al no estar de acuerdo y bien organizados, que algo saliera mal.
Durante la Procesión una gran emoción, porque al ver que todo estaba saliendo como lo habíamos dispuesto, nos alegraba esto, además de la felicidad del apoyo de la gente.
Después de la Procesión mucha más felicidad porque todo salió "espectacular" y mucha alegría porque vimos que la gente que había asistido estaba muy satisfecha con nuestro trabajo.

Emilio Costa
Martín Santolalla

Por Silvia Lacreu.

Compartir 0 Tweet Compartir

ENTRADA ANTERIOR
Un Camino

SIGUIENTE ENTRADA
Las @lterhistorias de Mayo

Te puede interesar

Resignación o Resistencia. El mensaje de Pato Torne
HACE 2 AÑOS

La Universidad de Mauricio
HACE 2 AÑOS

De palabras de odio nacen hechos violentos
HACE 2 AÑOS

La Educación Superior es un Derecho Humano. El Dr. Eduardo Rinesi diserta en la Universidad Nacional de San Luis – Mes de la Memoria
HACE 2 AÑOS

Publicación registrada ISSN 2796- 756X.
San Luis, República Argentina.
Desarrollado por Nox Media.

GuCherry Blog por Everestthemes